



2022

今月の表紙

5

No.842

智頭小学校で卒業式・入学式が行われ、子どもたちが新しいステージに元気いっぱい踏み出しました。また、4月は町内各地で桜の開花が見られ、千代河畔の桜土手では3月にボランティアの皆さんが手入れした桜の木が美しい花を咲かせました。

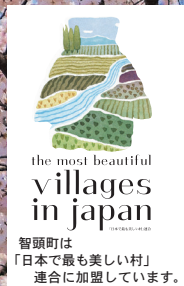
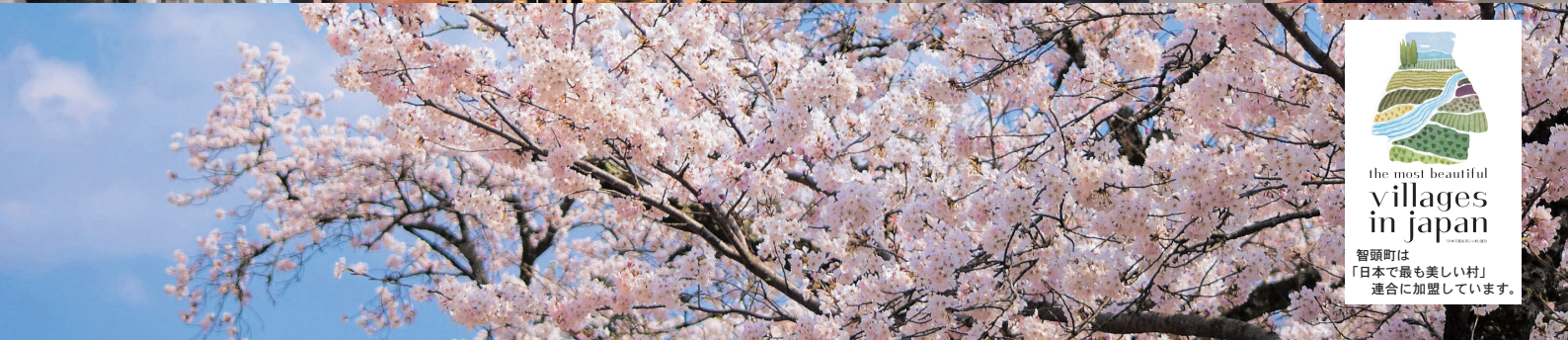
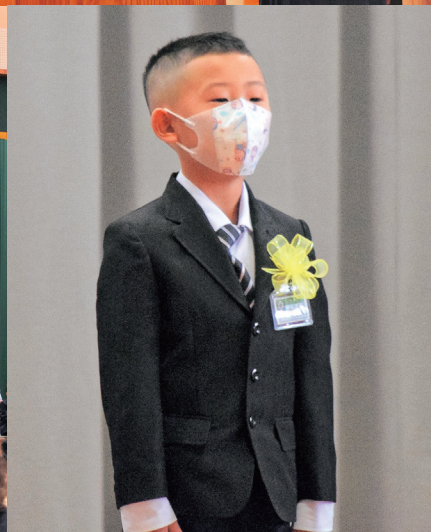
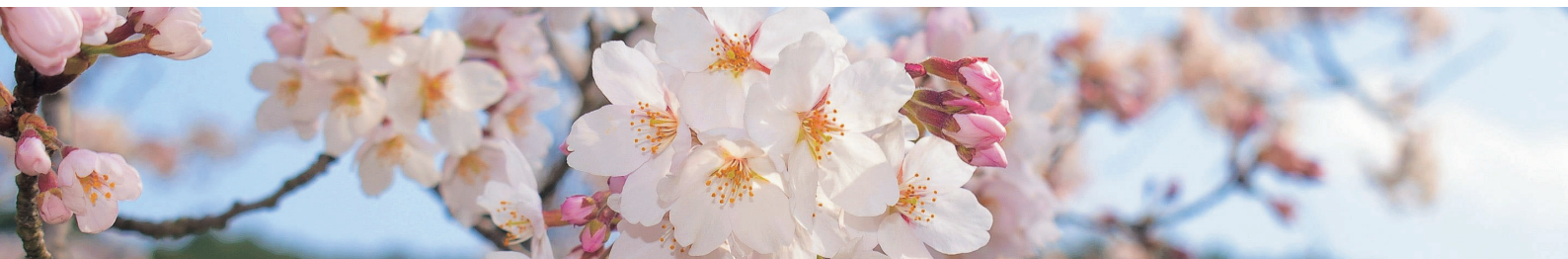

さらに

子育てしやすいまちへ

令和4年度から保育料完全無償化！

子どもを育てやすい環境づくりは、よりよい町の将来へとつながる一歩です。

令和元年度から国の保育料無償化により、ちづ保育園児のうち3歳以上児の保育料が無償となっています。

そして、令和4年度から少子化に対応したさらなる子育て支援策として国の制度では対象にならない「3歳未満児の保育料」を無償化し、保護者の皆さんの安心した子育てを応援することを決めました。これにより、公立保育園に通う本町在住の子ども全員が保育料が無償となります。



保育園にかかる費用は？

延長保育料、病児病後児保育料を除く通常保育料は全ての園児が無償となります。

これから	3歳以上	今まで								
<table border="1"> <tr> <td>保育料 令和元年度から無償化</td> <td rowspan="2">3歳以上</td> <td>保育料 令和元年度から無償化</td> </tr> <tr> <td>副食費 減免申請で無償</td> <td>副食費 減免申請で無償</td> </tr> <tr> <td>保育料 令和4年度から無償化</td> <td rowspan="2">3歳未満</td> <td>保育料 第1子 有料 第2子以降 無償(町独自)</td> </tr> <tr> <td>副食費 無償</td> <td>副食費 無償</td> </tr> </table>	保育料 令和元年度から無償化	3歳以上	保育料 令和元年度から無償化	副食費 減免申請で無償	副食費 減免申請で無償	保育料 令和4年度から無償化	3歳未満	保育料 第1子 有料 第2子以降 無償(町独自)	副食費 無償	副食費 無償
保育料 令和元年度から無償化	3歳以上		保育料 令和元年度から無償化							
副食費 減免申請で無償		副食費 減免申請で無償								
保育料 令和4年度から無償化	3歳未満	保育料 第1子 有料 第2子以降 無償(町独自)								
副食費 無償		副食費 無償								

 | |

安心して預けられる 保育園を目指して

「おはよう、何して遊ぶ？」
「さよなら、またあしたね」
笑顔で明るく登園し、すっきりした笑顔で帰れる保育園を目指して0歳児から5歳児までの子どもたちが伸びやかで主体的に活動し、一人ひとりの発達の芽生えを大切にしたい保育に取り組んでいます。

少子化が進む中、働く保護者が子どもを安心して産み、育て預けられる場所として、また地域の人から愛される保育園を目指しています。

《保護者の声》



智頭町は子育て環境が整っていると感じます。家庭ではできない体験や学び、楽しみを保育園でさせてもらっていて、わが子が毎日楽しく登園している姿を微笑ましく見守っています。これからも智頭町でのびのび、ゆったり元気に成長してほしいです。

智頭町は 教育環境も充実！

①おいしい 学校給食が無償



令和2年度から小中学校の給食無償化がスタート。地産地消の新鮮で安全な食材をふんだんに取り入れ、子どもたちの健やかな成長を応援しています。

②学校の登下校を応援

すぎっ子バスや汽車で通学する小中学生の定期代を全額補助するほか、高校生は定期代のうち月額7千円を超える部分を補助しています。

③授業の情報デジタル化

将来の情報化社会で生き抜く力を養うため、児童生徒が1台ずつタブレット端末を使っています。デジタル教材を活用した授業により一人ひとりの学力に応じた支援を行っています。

問合せ先 町教育委員会 (学校担当) ☎ 75-3112
(保育担当) ☎ 75-4119

一人ひとりの人生に寄り添えるまちへ

一般会計 歳入 予算内訳 (合計)

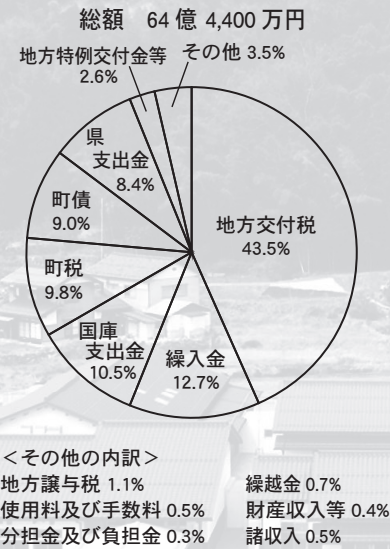

一般会計 歳出 予算内訳 (合計)

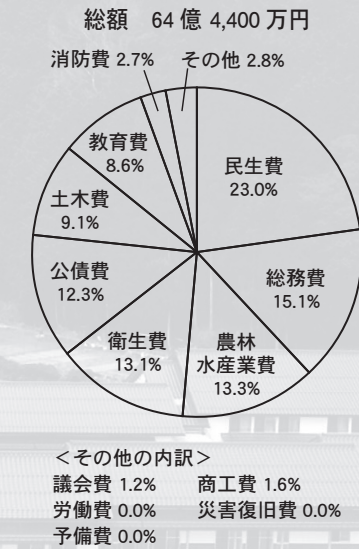

令和4年度

まちの予算

一般会計は、前年度比5.4% (3億7,000万円) 減の64億4,000万円です。特別会計・企業会計を含めた予算総額は前年度比0.9% (1億1,043万円) 減の115億1,711万円となりました。

令和4年度も、「第7次智頭町総合計画」に沿った事業及び「第2期智頭町総合戦略」の重点施策の推進に取り組みます。本町の将来像に掲げる「一人ひとりの人生に寄り添えるまちへ」の実現に向けて、引き続き住民の皆さんと協働して施策を推進してまいります。

依然として厳しい財政状況が続きますが、地域福祉・子育て支援・移住定住促進・農林業振興・防災体制整備・道路橋りょう整備など、様々なニーズにお応えするための充実した内容となっております。住民の皆さんが住んでよかったですと思えるまちを目指します。

指します。また、新型コロナウイルス感染症対策を基本とした「新たな生活様式」「新たな行政様式」に対応した予算を組み込んでいきます。

会計名	令和4年度	令和3年度	増減
一般会計	64億 4,000万円	68億 1,000万円	△ 3億 7,000万円
国民健康保険事業特別会計	7億 9,286万円	7億 3,003万円	6,283万円
簡易水道事業特別会計	1,969万円	1,277万円	692万円
住宅新築資金等貸付事業特別会計	525万円	352万円	173万円
公共用地先行取得事業特別会計	0万円	0万円	0万円
公共下水道事業特別会計	3億 868万円	3億 1,020万円	△ 152万円
農業集落排水事業特別会計	3億 8,631万円	3億 5,242万円	3,389万円
介護保険事業特別会計	9億 7,234万円	9億 7,674万円	△ 440万円
介護保険サービス事業特別会計	6,873万円	4,746万円	2,127万円
後期高齢者医療特別会計	1億 509万円	9,716万円	793万円
水道事業会計	1億 54万円	1億 136万円	△ 82万円
病院事業会計	23億 1,762万円	21億 8,588万円	1億 3,174万円
合計	115億 1,711万円	116億 2,754万円	△ 1億 1,043万円

令和4年度 一般会計の主な事業

福祉・子育て・教育

保育料の無償化

(教育課)

ちづ保育園に通う園児の保護者の経済的負担を軽減するため、保育料を無償化します。

わが家で子育て応援事業:250万円(教育課)

生後8週～1歳までのお子さんを自宅で育児する家庭を支援します。祖父母による育児でも可。月額3万円/人を支給します。

重層的支援体制整備事業:6,261万円(福祉課・教育課)

複雑化したニーズに対応し、制度の狭間に取り残される人をつくらぬよう、子育て・介護・健康づくり・障がい福祉・生活困窮者等支援の分野において、相談・地域作りの体制を整備します。

スクールバス運行管理事業:4,483万円(教育課)

AIデマンドバス導入によるすぎっ子バスの廃止に伴い、令和5年度からスクールバスの運行を開始する予定です。今年度はバス2台を購入します。

健康診査事業:2,729万円(福祉課)

各種がん検診等を実施し、健康管理・病気の早期発見を行い、疾病の早期治療につなげることを目指します。

子どもの貧困対策推進事業:398万円(福祉事務所)

子ども食堂の継続により、子どもの居場所を提供します。(毎週水曜日、旧諏訪保育園で実施中)また、令和3年度に実施した子どもの貧困問題についてのアンケート調査の結果をもとに、今後の取り組みを検討します。

みんなで支える集落拠点施設整備事業:100万円(福祉課) 福祉のまちづくり推進事業:34万円(地域整備課)

自治会内の住民福祉増進のため、公民館改修・バリアフリー化を支援します。

その他福祉関係の主な事業:(福祉課・福祉事務所)

・社会福祉総務費	1億3,017万円
・障がい者福祉費	2億8,606万円
・特別医療費	5,174万円
・生活保護費	1億4,318万円

インフラ・防災

消防団員報酬の引き上げ(非常備消防費:3,322万円)(総務課)

智頭町消防団の報酬を増額します。活動内容に見合った適正額へ引き上げることで、より一層地域の防災力強化に努めます。

地籍調査事業:1億8,631万円(地籍調査課)

今年度は、那岐地区(大屋)、山形地区(大呂)、山郷地区(中原)、土師地区(慶所)の調査を行います。ご協力をお願いします。

コミュニティバス運行事業:6,794万円(企画課)

すぎっ子バスの運行管理を行うとともに、令和5年度のAIデマンドバス導入に向けて、実証実験の実施、運行体制の構築を行います。

社会資本整備事業:1億2,810万円 道路メンテナンス補助事業:1億4,600万円(地域整備課)

町道や橋の整備・修繕・点検を行い安全安心なインフラを維持します。

地域情報化推進事業:8,689万円(企画課)

令和3年度に更新した告知端末の保守・運用を行い、より利便性の高い情報通信基盤の構築を図ります。

除雪事業:2,633万円(地域整備課)

町道等の除雪作業を実施し、積雪時の通行の安全を確保します。また、除雪ドーザ1台及び集落に貸与する小型歩道除雪機を6台購入します。

地域活性化

地方創生推進事業：1,888 万円(企画課・山村再生課)

第2期智頭町総合戦略に盛り込んだ重点施策を着実に実行していきます。

- ・持続可能な交通システム構築支援業務
- ・多世代融合循環型まちづくり事業
- ・智頭町魅力発信事業
- ・民泊フォトロゲイニング開催
- ・麒麟のまちDMO

智頭町「日本 1/0 村おこし運動」：1,777 万円(企画課)

地域の課題を地域で考え、住民自らの知恵と汗で解決するための活動を行う事業。地域活性化の原点、地方創生の要としてますますの発展を期待します。

空き校舎等利活用推進事業：1 億 2,962 万円(企画課)

空き校舎等利活用推進の取り組みを支援します。

- ・旧那岐小学校改築工事
- ・旧小学校施設指定管理委託(山形・那岐・山郷)
- ・富沢コミュニティセンター指定管理委託
- ・空き校舎等利用活用実践事業費補助金

百人委員会事業：1,088 万円(企画課)

皆さんのアイデアを町が予算化し、皆さんが実行する事業。町内在住若しくは在勤者であればあなたでも参加できます。予算と直結するこの事業にぜひ参加してみませんか？

商工振興費：5,413 万円(企画課)

商工会が実施するまちゼミや店舗改修・新規創業への補助、企業の設備投資などを支援します。また、智頭町複業協同組合の運営を支援し、安定した雇用の創出を図ります。

農業・林業

山と暮らしの人づくり事業：6,312 万円(山村再生課)

「智頭の山と暮らしの未来ビジョン」を推進、実現する人材を育成します。また、森林整備や木材利用促進を支援します。

地域農業振興プラン支援事業：1,583 万円(山村再生課)

農業担い手の確保、新規就農者の育成、農地の適正利用を推進します。次世代につなげる農業経営基盤整備事業補助金、スマート農業備品購入など。

林業事業体等支援事業：1,814 万円(山村再生課)

森林・林業木材産業に携わる林業事業体への各種支援を行い、智頭林業の振興並びに智頭杉の需要拡大を図ります。

ホンモノの農産物づくり推進事業：824 万円(山村再生課)

農産物の特産品化を図るため、生産活動意欲の向上及び販路開拓活動を支援します。

新型コロナウイルス感染症対策事業

- ・教育施設等感染防止対策事業
- ・成人式開催のための抗原検査実施事業
- ・タブレット導入事業(小学校)
- ・体力づくり健康増進事業
- ・新型コロナウイルス感染症対策修学旅行バス借上助成事業
- ・地方税共通納税システム拡大事業(QRコード)
- ・観光資材魅力アップ事業
- ・親子ふれあい時間創出事業

移住・定住施策の紹介 本町では移住定住の推進を図るため各種補助事業を実施しています。

智頭町住宅リフォーム助成事業補助金

【補助要件・対象物件】

次の要件を満たすこと。

- 工事費が20万円以上のもの □建築後5年以上経過している □他の助成事業と重複がない
- 住民基本台帳に記載されている住所であり、生活実態のある住宅が対象（蔵・倉庫含む）
- 町内業者による施工

【対象者】

- 町内在住で本町に住民登録または外国人登録をしている。
- リフォーム工事を行う住宅の所有者及び居住者である。
- 本人及び同居家族が町税や町の使用料等を滞納していない。
- 暴力団員による不当な行為の防止等に関する法律（平成3年法律第77号）第2条第6号に規定する暴力団員でない。
- 過去に町が実施する移住定住支援施策である智頭町UJIターン住宅支援事業又は定住促進対策事業（住宅支援）、智頭町地域の空き家を活用したまちづくり推進事業（住宅活用型）の助成金の交付を受けていない。
- 過去にこの事業による補助金の交付を受けている者は、補助金を受けた年度から3カ年度経過している。

【補助額】 補助対象工事にかかる経費の15/100（上限15万円）

【その他】

- ※補助金は予算の範囲内で随時募集します。
- ※補助の対象とならない工事もありますので詳しくは下記まで問合せください。
- ※申請書や完了報告に必要な書類は役場企画課に準備しているほか、町のHPでもダウンロードできます。

定住促進対策事業（45歳未満）

【住宅支援事業】

本町で住宅を購入、住宅を新築または改修する場合に工事費用の一部を補助（施工業者は町内業者に限ります）

【対象者】

45歳未満の夫婦（ひとり親の場合は18歳未満の扶養親族がいるもの）

【補助額】 補助対象工事にかかる経費の1/2（上限100万円）

【今後の流れ】

- ▶申請期間：4月25日（月）～5月20日（金）まで ▶抽選：5月下旬 ▶交付決定：5月下旬
- ◎その他、UJIターン者向け、若者向けの補助金もありますので、詳しくは、町ホームページをご覧ください。

その他各種補助制度がありますので詳しくは下記をご覧ください。



【生活に関する支援制度】

- ・智頭町定住促進対策事業（住宅家賃助成事業）
- ・智頭町新生活応援補助金
- ・智頭町移住支援金

【住居に関する支援制度】

- ・智頭町UJIターン住宅支援事業
- ・智頭町空き家家財道具等整理補助金
- ・智頭町地域の空き家を活用したまちづくり推進事業補助金（住宅活用型）

問合せ先 企画課 担当・岡本 ☎75-4112

農業委員会からのお知らせ

賃借料情報

農地法の改正により、標準小作料制度が廃止されました。

農地法の規定に基づき農地の賃借料情報の提供を行いますので、農地の貸借契約の目安としてください。前年1月から12月までに締結(公告)された智頭町内の賃借料水準(10a当たり)は、以下のとおりです。

地目	賃借料						使用貸借(賃借料無) データ数
	区域	地帯区分	平均額	最高額	最低額	データ数	
田	A	市瀬・下中島・湯屋・下町・中町・上市場・河原町・奈留・久志谷・篠坂・早瀬・野原・木原・横田・山田・十日市・大坪・岩神・坂原・中田・新見	9,600円	23,000円	900円	3件	81件
	B	A・C区域を除く全域	6,000円	10,000円	4,000円	3件	
	C	板井原・芦津・八河谷・新田・駒帰	該当データなし				
畑	全域		該当データなし			2件	

※1 データ数は、集計に用いた筆数です。 ※2 物納は、集計から除外しています。

※3 金額は、算出結果を四捨五入し100円単位としています。

智頭町農作業受託料金表(令和3年度)

作業種別	方法	基準		税込価格	備考
農作業賃金	日当	8時間		6,520円～ 7,330円	
耕うん	請負	10a当たり (約1反)	基盤整備田 未整備田	7,740円 8,760円	2番すきは60%
代かき	請負	10a当たり	基盤整備田 未整備田	5,500円 6,620円	
機械田植	請負	10a当たり	基盤整備田 未整備田	7,740円 9,370円	苗箱18個基準
バインダー	請負	10a当たり	基盤整備田 未整備田	7,740円 9,880円	ひも代を含む
コンバイン	請負	10a当たり	基盤整備田 未整備田	17,620円 19,760円	倒伏・湿田は増
ハーベスター	請負	10a当たり	はげ架け稲 刈り倒し稲	8,760円 13,240円	
農薬散布	貸借	10a当たり		1,120円	機械(燃料付)
	請負	10a当たり		2,240円	薬剤は委託者持ち
生もみ運搬	請負	10a当たり		2,750円～ 3,260円	ライスセンター等までの運賃
乾燥	請負	コンバイン用1袋当たり		390円	粃ずりは業者価格と同額
		60kg当たり(乾燥後)		1,150円	
畦塗り	請負	m当たり		89円	
草刈り	請負	10a当たり		5,500円	乗用モア使用

※面積は実面積(畦畔を除く)、交通費は実費支給、悪条件田・倒稲・燃料等は双方で協議して決めてください。また、特殊な機械装備付きは2～3割増とし双方で協議して決めてください。

※作業受託により農機具を借りて行う業種別の作業賃金は上記金額の半額とします。

けがや事故を起こさないよう無理な作業は避け、安全で快適な農作業を行いましょう。

問合せ先 智頭町農業委員会 ☎75-4121

各種予防接種についてのお知らせ



定期予防接種

子宮頸がん予防ワクチン

積極的勧奨を差し控えていましたが、このたび再開することになりました。

対象者

小学6年～高校1年生の女子
(標準的な接種期間は中学1年の年度)



子宮頸がん予防ワクチンのキャッチアップ接種

定期接種の機会を逃した人に対して接種を行うことになりました。

対象者

平成9年4月2日～平成18年4月1日に生まれた女性

接種期間

令和4年4月1日～令和7年3月31日

※接種の予約の混雑を避けるため、対象者の学年あるいは年齢ごとに送付する時期をずらす予定です。決まり次第、ホームページ等で周知します。

風しん第5期

公的な風しんの接種を受ける機会がなかった人を対象に風しん抗体検査を令和元年度より実施、令和3年度で終了予定でしたが、3年間延長になりました。まだ抗体検査を受けていない人はぜひこの機会に受けてください。

対象者

昭和37年4月2日から昭和54年4月1日の間に生まれた男性で、令和元年度以降に抗体検査または予防接種を受けていない人

実施期間

令和7年3月31日まで(ただし委託医療機関の休診日を除く)

実施方法

①風しん抗体検査を受け、風しん抗体価を調べる。

②風しん抗体価が基準値より低い人は、麻しん風しんの予防接種をする。

※4月頃に新しいクーポン券を送付する予定です。検査を受けられる人は最新のクーポン券を使ってください。

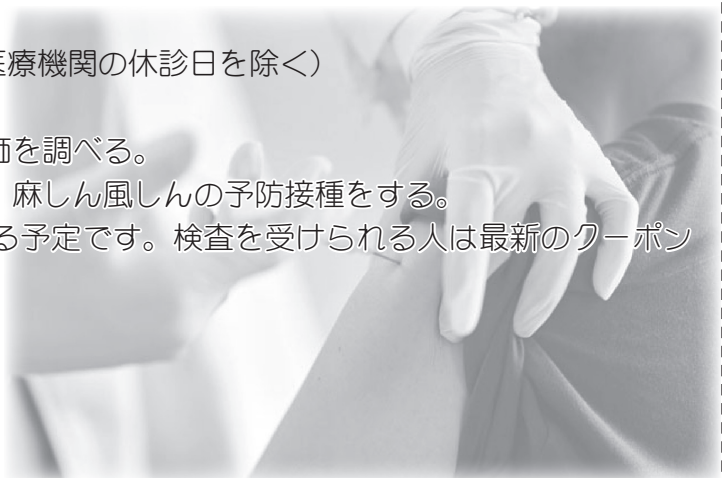

任意予防接種費用助成制度

流行性耳下腺炎（おたふくかぜ）

対象者

1歳以上中学3年の者に初回の1回

助成額 3,000円

申請に必要なもの

印鑑、母子健康手帳



日本脳炎

対象者

平成16年度生まれの未接種の人。3才を迎える人。9才を迎える人。

※日本脳炎は3才に1期、9才に2期の案内をしています。



風しん及び麻しん風しん混合

対象者 以下の要件に該当し、この助成を受けたことがない人

- ①妊娠を希望する女性で、風しん抗体価の低い人
- ②妊娠している女性の配偶者（内縁も含む）
- ③妊娠している女性の同居者
- ④妊娠を希望する女性（風しん抗体価の低いものに限る）の同居者であって、風しん抗体価の低い人

助成額 全額

申請に必要なもの

印鑑と・①の人は風しん抗体価の低いことを証明できるもの

・②と③の人は妊娠している女性の配偶者及び同居者は、母子健康手帳（妊婦の配偶者及び同居者であることの確認のため）

・④の人は風しん抗体価の低いことを証明できるもの。同居している妊娠を希望する女性の風しん抗体価が低いことを証明できるもの

※任意予防接種費用助成制度は滞納がない世帯が対象です。希望者は接種前に福祉課に申請をしてください。

問合せ先 保健センター福祉課 ☎75-4101

「年に1回、必ず健康チェック」を習慣に！

令和4年度 住民健診のご案内

健診は「健康に生きるための安心パスポート」



がん、糖尿病、高血圧、脂質異常症などの生活習慣病は、40歳頃からその兆候が現れはじめ、重症になるまで自覚症状が出ません。自覚症状がない生活習慣病を早期に見つける方法が住民健診です。

年に1回（乳がん検診は2年に1回）、継続して健診を受けることで、生活習慣病を早期発見、早期治療でき、その後の安心した生活につながります。

住民健診の対象者

種類	対象者（令和5年3月31日現在）
特定健康診査	40～74歳の人
後期高齢者健康診査	75歳以上の人
胃がん、肺がん（結核）、大腸がん	40歳以上の人
子宮頸がん	20歳以上の女性
乳がん	40歳以上の偶数年齢の女性
肝炎ウイルス検査	40歳以上で今まで受けたことがない人

受診券について
受診券は5月下旬頃に個人宛に郵送します。

健診の受け方

受診券に案内通知を同封しています。よく確認して受けてください。予約が必要なものは必ず予約をお願いします。

集団健診（検診車）

指定の健診日・場所を確認のうえ、受診してください。

※特定健康診査、後期高齢者健康診査、胃がん検診（バリウム）、乳がん検診、子宮がん検診は福祉課に予約が必要です

医療機関健診

健診を希望する医療機関を一覧から選択し、6月1日（水）以降に、事前予約してください。

※智頭病院での予約は電話では出来ません。申込書を院内受付前にある申込書専用ボックスに入れる、または郵送、FAXで提出してください。

注意事項等

※医療機関での胃がん検診は内視鏡（カメラ）のみです。バリウム検査を希望する人は、集団検診（検診車）を利用してください。

※智頭町国民健康保険以外の健康保険被保険者の特定健診は、各健康保険や勤務先に問合せってください。

※会場は感染症対策を講じていますが、各自でもマスクをする、密にならないなどの対策をお願いします。

※新型コロナウイルスの感染状況によっては中止・延期なども考えられます。集団健診については告知端末でお知らせします。医療機関健診については各医療機関に問合せください。

診療報酬について

診療報酬とは

日本では全国民に加入が義務付けられている公的医療保険制度があるため、病气やけがなどの際に保険証を提示すれば、誰でも必要な医療行為（診察、治療、処方など）を受けることができます。

その対価として医療機関に支払われる費用が「診療報酬」です。診療報酬は、厚生労働大臣によって医療行為の項目ごとに「〇〇料」「△△点」というように細かく点数が定められており、その点数に基づいて医療費が計算されます（1点＝10円）。病院を受診された際に支払う医療費は保険証の提示により自己負担が軽減されるのですが、加入する健康保険の保険者が負担する部分とを合わせた「診療報酬」が病院を

運営するための資金となっています。費用負担については左の図をご覧ください。

診療報酬は医療の進歩や日本の経済状況などを踏まえて、通常2年に一度見直しが行われており、令和4年4月1日に診療報酬の見直し（診療報酬改定）が行われたところです。ご自身で負担する割合に変更はありません。

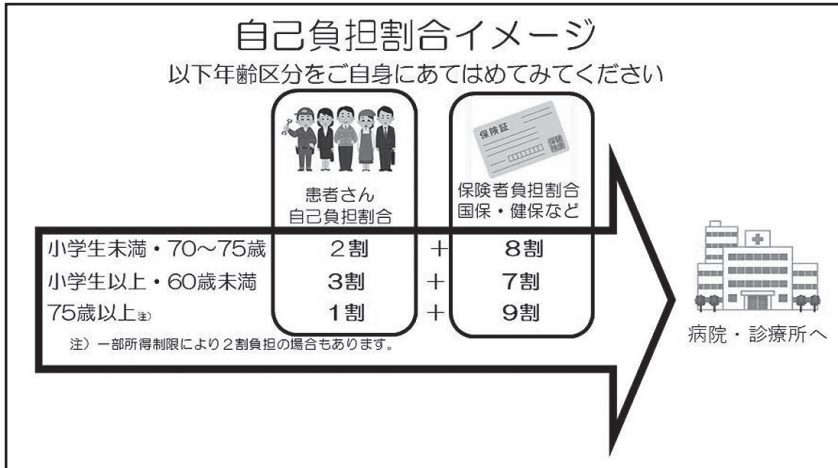

せんが、点数が変わっている項目があります。現在の医療を取り巻く環境の一つとして少子高齢化に伴う人口構造の変化があります。2025年には、いわゆる団塊の世代が75歳以上の後期高齢者となり、社会全体における高齢者の割合がますます増加するとともに、社会の担い手となる現役世代の割合は急速に減少していくことが予測されます。このような中、国では医療費の増大を抑えるための議論が行われています。私たち一人ひとりができることは病気を早期に発見・治療することです。定期的に健診や人間ドックを受診し、体に異変を感じた際は早めに病院にかかるなど、日頃から健康への意識を高めていきましよう。

住民健診について

【申込み開始日】 6月1日（水）～

【申込み手順】

①申込書を記入する

申込書は広報ちづ5月号に折り込んでいます。

②智頭病院内の申し込み専用箱に投函する

専用箱は午前8時15分～午後5時の間に総合受付に設置します。

③日程を個人様宛に郵送する

不明な点があれば気軽に問合せください。

令和4年度 智頭病院住民健診の申し込みについて

健診センター

今年度も次の健診の申込みを受付します。

- ・特定健診・後期高齢者健診・胃がん
 - ・肺がん・大腸がん・乳がん・肝炎ウイルス
- 智頭病院健診センター専用の申込書を使用してください。

【問合せ先】智頭病院健診センター

☎ 75 - 3218

※受付時間：午後1時～5時まで

問合せ先 国民健康保険智頭病院 ☎ 75 - 3211



みんなと一緒楽しく運動！目指せ、健康長寿！

あなたも『元気にすてっぷ』教室へ

「健康のために運動は必要！」
 そう思うけど、家で1人では
 なかなか運動つて難しいもの
 です。しかし、先生がいれば、
 みんなと一緒にならば、楽しく
 運動できると思いませんか？



▲先生の指導のもと、仲間達と楽しく体を動かします

筋力がつくと、体が軽くな
 り動きやすくなります。バ
 ランス能力や柔軟性も向上
 し、転倒しにくい体にな
 ります。

新型コロナウイルスへの警戒が続
 く中、外出の自粛など不活
 発な生活が続く心身の機能
 が衰えていきがちです。感
 染対策をしながら、積極的
 に運動する機会を持つこと
 が、健康へと繋がります。

本町では、各地区で下表
 のとおり運動教室を開催し
 ています。運動教室開始30
 分前より血圧測定、健康相
 談も行っています。

毎月、健康ポイントが1
 ポイント貯まります。初め
 ての人でも気軽に参加でき
 ますので、ぜひ『いつまで
 も住み慣れた地域で自分ら
 しく安心して暮らせる』た
 めに、皆さん誘いあわせの
 上参加ください！

令和4年度 智頭町介護予防体操教室日程表

町主催

会場	全 町								山 一		山 二		那 岐		土 師		富 沢		山 郷	
	総合センター								山形地区 公民館		芦津どん ぐりの館		那岐地区 公民館		土師地区 公民館		こもれび の里		山郷地区 公民館	
開催日	毎週月曜日				毎週水曜日				第2・4 水曜日		第2・4 木曜日		第1・3 金曜日		第1・3 木曜日		第2・4 木曜日		第1・3 木曜日	
時間	2時～3時				10時～11時				2時～ 3時		2時～ 3時		2時15分～ 3時15分		10時～ 11時		2時～ 3時		2時～ 3時	
4月	4日	11日	18日	25日	6日	13日	20日	27日	13日	27日	14日	28日	1日	15日	7日	21日	14日	28日	7日	21日
5月	2日	9日	16日	23日	11日	18日	25日		11日	25日	12日	26日	6日	20日	19日		12日	26日	19日	
6月	6日	13日	20日	27日	1日	8日	15日	22日	8日	22日	9日	23日	3日	17日	2日	16日	9日	23日	2日	16日
7月	4日	11日	25日		6日	13日	20日	27日	13日	27日	14日	28日	1日	15日	7日	21日	14日	28日	7日	21日
8月	1日	8日	22日	29日	3日	10日	17日	24日	10日	24日	25日		5日	19日	4日	18日	25日		4日	18日
9月	5日	12日	26日		7日	14日	21日	28日	14日	28日	8日	22日	2日	16日	1日	15日	8日	22日	1日	15日
10月	3日	17日	24日	31日	5日	12日	26日		12日	26日	13日	27日	7日	21日	6日	20日	13日	27日	6日	20日
11月	7日	14日	21日	28日	9日	16日	30日		9日	30日	10日	24日	4日	18日	17日		10日	24日	17日	
12月	5日	12日	19日	26日	7日	14日	21日	28日	14日	28日	8日	22日	2日	16日	1日	15日	8日	22日	1日	15日
1月	16日	23日	30日		4日	11日	18日	25日	11日	25日	12日	26日	6日	20日	5日	19日	12日	26日	5日	19日
2月	6日	13日	20日	27日	1日	8日	15日	22日	8日	22日	9日		3日	17日	2日	16日	9日		2日	16日
3月	6日	13日	20日	27日	1日	8日	15日	22日	8日	22日	9日	23日	3日	17日	2日	16日	9日	23日	2日	16日

※町主催の日は参加費は不要です。それ以外の日は500円必要です。

問合せ先 地域包括支援センター ☎75-6007

身近な森の力を
感じてみませんか？

本町は、森林を町の大切な財産としてとらえ、森が持つ癒し効果に着目した「森林セラピー」に取り組んでいます。

植物などから発散される「フィトンチッド」という物質の効果で、健康増進作用・予防作用・回復作用を得ることができ、ココロの今だからこそ、免疫機能の上昇が期待できる森林セラピーを体験してみませんか？
智頭の森が大好きなガイドが皆さまを案内します。

【場所】

- ・ 芦津セラピーロード／半日
- ・ 芦津セラピーロード／1日
- ・ こもれびの森／半日
- ・ 天木森林公園コース／半日
- ・ 横瀬溪谷コース／半日

【時間】

- ・ 半日コース（2～3時間）
- ・ 1日コース（4～5時間）

【ガイド料金】

町民無料

【セラピー弁当】

5個から受付

【おにぎり弁当】

1個 500円
5個から受付



森林セラピー
申込フォーム

(右から) 芦津セラピーロード：森林軌道を活かし、智頭林業の歴史を間近に感じるコース
こもれびの森：智頭宿に近く、町を一望できる景色に癒やされるコース
天木森林公園コース：自然公園と土とウッドチップの道で散策に最適なコース
横瀬溪谷コース：車椅子でも体験できる舗装された福祉森林セラピーロード

申込・問合せ先 (一社) 智頭町観光協会 ☎76-1111 / FAX 76-1112

智頭町指定ごみ袋のデザインが変わります！

令和4年度から智頭町指定ごみ袋のデザインが変わります。本町が推進する「おせっかい」を、住民の皆さんがより身近に感じていただけるよう、おせっかいのまちづくり推進キャラクターの『おせっかいちゃん』をプリントしたデザインになります。令和4年度製造分からの変更となるため、現行のデザインの令和3年度製造分のごみ袋の在庫が終わり次第順次販売業者様へ納品いたします。

※デザイン変更後も、現行のデザインのごみ袋は問題なく使用していただけますので安心して使用してください。

ペットボトル・トレー
プラスチック専用収集袋



※燃えるごみ収集袋(中)、(小)も同じデザインになります。

燃えるごみ収集袋(大)



きれいな
まちづくり
にご協力ください

問合せ先 役場税務住民課 ☎75-4114



桜土手を未来へ！整備作業を行いました
3月13日(日)千代川桜土手

桜の開花を前に百人委員会林業部会と観光協会の呼びかけで、桜土手の整備作業が行われました。

集まったボランティアの皆さんは、堆肥の散布や病気になってしまった枝の除去を実施。4月には美しい桜の花がたくさん咲き、人々の目を楽しませてくれました。(表紙)



◀綺麗な桜が咲きました！



見学の様子

智頭の安全を守る！～新しい八頭消防署智頭出張所が完成しました～
3月15日(火)八頭消防署智頭出張所

新たな八頭消防署智頭出張所の建物が完成し、金児町長らが施設内を見学しました。

新智頭出張所は災害や火事に備えた最新の設備が備わっています。また、町産の杉や藍染めを使用した出張所の作りは、全国的にも珍しいということです。

Be Local マーケット「智頭の日常」が開催されました

3月21日(月)智頭町観光協会

Be Localとは、地元で愛されてきたモノやコト・お店を守り育て、次世代に引き継ぐことを目指した取り組みです。

当日は子どもから大人まで、約500人が訪れました。出店者の1人は、「智頭の頑張っている他のお店の人たちと、一緒にお店を出せて嬉しいです。」と話されていました。



※当日は新型コロナウイルス感染症対策を厳重に行いました

ふるさと大賞表彰式

3月22日(火)智頭町役場

令和4年度日本海新聞ふるさと大賞表彰式が開催され、智頭町からは地域貢献賞に智頭まちゼミ実行委員会代表の小椋進司さん、スポーツ文化功労賞には英語弁論で優秀な成績を修めた智頭中学校3年生(当時)の田中詩乃さんが選ばれました。

表彰式では受賞者を代表し、小椋進司さんが感謝の言葉を述べました。



受賞した智頭まちゼミ実行委員会の小椋進司実行委員長(前列右)と田中詩乃さん(前列中央)



卒業証書を受け取った生徒

未来に向かって夢いっぱい!

3月11日(金)智頭小学校

智頭小学校卒業式が新型コロナウイルス感染症対策を行った上で開催され、真新しい中学校の制服を着た卒業生が出席しました。会場では、生徒一人一人が将来の夢を大きな声で堂々と発表した後、氏橋校長から卒業証書を受け取りました。

6年生の皆さん、ご卒業おめでとうございます!(表紙)

ピッカピカの1年生!

4月8日(金)智頭小学校

6年生が中学校へと旅立ち、約1ヶ月後。智頭小学校に新1年生が元気いっぱいに入學しました。

会場には新6年生が出席し、『いっしょに遊んで勉強をして、分からないことがあればなんでも聞いてください』と1年生に優しく声をかけました。1年生の皆さんは、緊張しながらも大きな声で立派に挨拶をされました。ご入学おめでとうございます!(表紙)



入学式の様子

図書館だより



★本屋大賞受賞作決定！
「全国書店員が選んだ
いちばん！売りたい本」



「同志少女よ、敵を撃て」
早川書房

第1位「同志少女よ、敵を撃て」
逢坂 冬馬

第2位「赤と青のエスキース」
青山美智子

第3位「スモールフールズ」
一穂 ミチ

第4位「正欲」 朝井リヨウ

第5位「六人の嘘つきな大学生」
浅倉 秋成

第6位「夜が明ける」
西 加奈子

第7位「残月記」小田雅久仁

第8位「硝子の塔の殺人」
知念実希人

第9位「黒牢城」米澤 穂信

第10位「星を掬つ」町田そのこ

※好評貸出中です。ぜひ、利用ください。

新聞・雑誌コーナーを
「ご利用ください」

ちづ図書館に新聞・雑誌コーナーがあるのをご存知ですか？新聞は、日本海新聞や読売新聞、日本経済新聞など計6紙あります。雑誌は、「きょうの料理」や「やさしい畑」、「男の隠れ家」、「LEE」をはじめ、皆さんの暮らしに役立つ情報や趣味に関するものなど多彩な雑誌を揃えています。ぜひご利用ください。



雑誌コーナー

【新しい雑誌が入りました】



「栗原はるみ」
栗原はるみ
講談社

参加してみませんか？

「あたまイキキ音読教室」



昔話や詩などをみんなで声に出して読む会です。

日時 5月13日(金)

午前10時30分

11時15分

場所 ちえの森ちづ図書館

つごいの部屋

今月のおはなし会

あかちゃんから楽しめるおはなし会です。絵本でふれあいのひと時を過ごしませんか。

日時 5月27日(金)

午前10時～10時30分

場所 ちえの森ちづ図書館

おはなしの部屋

大型連休中の休館について

〈休館期間〉

5月4日(水)～5日(木)

休館中の本の返却は、図書館入口の返却ポスト、総合センター入口のブックポストを利用ください。

新着図書 (一般書)

紙鑑定士の事件ファイル 2
奏鳴曲
タラント
歌舞伎座の怪紳士
無明 警視庁強行犯係・樋口顕 7
花街の仇討ち
本所おけら長屋 18
ロング・アフタヌーン
風の港
刑事弁護士

歌田 年
海堂 尊
角田 光代
近藤 史恵
今野 敏
千野 隆司
畠山 健二
葉真中 顕
村山 早紀
薬丸 岳

「集落の教科書」のつくり方がいいね！建設産業本当の魅力
一生使えるミシンの基本
林業遺産
農家が教える タケノコづくし

田畑 昇悟
建設未来研究会
クライ・ムキ
柴崎 茂光
農文協

新着図書 (児童書)

はいはいするもの よっといで
のんちゃんよっつのきせつ
都会(まち)のトム&ソーヤ 19
やさしくわかる小学生の理科図鑑

小野寺悦子
野末 信子
はやみねかおる
水上 郁子
その他多数



**スポねつとちづ
2022年度会員募集!**

智頭町総合型地域スポーツクラブ「スポねつとちづ」では、現在11団体が加盟し、活動をしています。

総合型地域スポーツクラブとは国が実施するスポーツ施策の1つで、「いつでも」「どこでも」「だれでも」様々なスポーツに触れる機会を提供する、地域密着型のスポーツクラブです。

複数の種目から自由に選択できる、誰でも参加できる、趣味・関心、競技レベルに合わせて活動できるといった特徴があります。

スポねつとちづでは今年度

も一緒にスポーツをする仲間を募集しています。

また、加盟団体がスポーツをしたい人のほかにも、「新たにスポーツ団体を立ち上げたい!」

「スポーツを始めたい!」などとお考えの人は、スポねつとちづ事務局(中央公民館内)まで問合せください。

●加盟団体

- ・ 智頭少年野球クラブ
- ・ 智頭シユニア
- ・ 智頭シヤトルJr.
- ・ バドミントンクラブ
- ・ 智頭フットボールクラブ
- ・ 智頭ソフトテニスクラブ
- ・ 智頭
- ・ バスケットボールクラブ
- ・ 智頭シユニアRGクラブ
- ・ 輪舞
- ・ 智頭フットサル同好会
- ・ 智頭マスターズ陸上クラブ
- ・ 智頭バレーボールクラブ

担当 大谷



智頭町社会スポーツ

傷害共済会

加入団体募集!

この会は、町内のスポーツ団体及び社会体育団体を対象とするもので、スポーツ活動中に傷害を被った場合の相互医療共済を目的とした見舞金制度です。

令和3年度の加入団体数は、15団体でした。

負担金

1団体 1,000円

加入方法

智頭町社会スポーツ傷害共済会事務局(智頭町中央公民館内)で所定の申込書に記入の上、加入金を支払

いください。

給付内容

死亡または後遺障がい

最高30万円

入院 1日3,000円

通院 1日2,000円

(ただし、傷害を被った日

から最高120日まで)

担当 大谷

石谷家住宅からお知らせ

たなかかおる童画展

〜新緑の旅〜

鳥取市在住の童画家「たなかかおる」さんの作品を展示します。子どもや動物たちの会話が聞こえてくるような童画を是非お楽しみください。

会期

【第1期】 4月21日(木)〜5月2日(月)

【第2期】 5月3日(火)〜5月17日(火)

【第3期】 5月19日(木)〜6月5日(日)

場所 三号蔵展示室

※展示室は、入館料のみでお楽しみいただけます。



「たなかかおるさんの作品
「ほほえみ」



「ネット人権侵害と
部落差別の現実」

3月13日(日)



人権確立をめざす鳥取県民集会で、「ネット人権侵害と部落差別の現実」と題して、山口県事件啓発センターの川口泰司さんが講演されました。川口さんは、現在のネット環境について解説。最近の差

別事象はSNS等ネット上で起こっていることが多く、間違った情報が悪意をもって流される場合が7割の状況です。しかし、法律が理念法なので規制がなく無法地帯であり、子どもの調べ学習や行政・教職員にも影響が出ています。

こうした中、今後の啓発活動では悲観するばかりでなく、差別の現状とこれからの展望をセットで教えていく必要を強調されました。

また、差別を乗り越えた若者の例についても話され、乗り越えられた人の多くは「同和教育を受けていた」「周りに相談できる人がいた」という結果が出ています。

無自覚に差別したり、無意識に偏見を持ったりするケースが増えている状況で、顔の見える人権・部落問題学習が望まれています。本町でも、相談窓口として各種団体と連携を取るなどして差別を見逃さない、見過ごさない姿勢を大事にしていきたいと感じる講演でした。

職員等人権同和問題
研修会を開催しました

3月20日(日)



ほのほのひだまりホールを会場に、鳥取市人権情報センター研究員の衣笠尚貴さんを講師に研修を行いました。



講師の衣笠尚貴さん▲
研修会の様子▶

講演は、「ネットモニタリングから見えてきた部落差別」がテーマ。ネットによって便利になった反面、その匿名性により、以前に比べ差別が見えにくくなっている現状が再認識できました。実際にネット検索を行い、削除事例をまじえた説明だったので、ネットモニタリングを知らない人にもその意義や必要性がよく分かる内容でした。

参加者からは「ネットの普及によって、差別が見えにくく複雑化していることが理解できた」「興味本位ではなく正しい情報を知るためにネットモニタリングが必要だ」などの意見が出ていました。

差別は当事者だけの問題でなく、差別を指摘できる人になる努力を重ねる必要があるということを含め今回の研修で学ぶことができました。

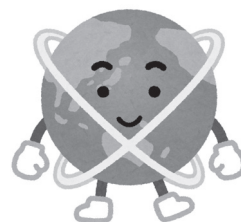

☆はじめよう禁煙生活

①自分で頑張る！

- ・喫煙グッズを捨てる
- ・口寂しさを解消するものを用意する
- ・歯磨きをする
- ・禁煙の理由を常時確認する

②禁煙治療を受けよう！

禁煙治療を受けると、ニコチンパッチ等の処方だけでなく、「吸いたい気持ち」に対する支援も受けられます。禁煙治療が受けられる医療機関の詳細など、禁煙に関する相談は福祉課に問合せください。智頭病院にも禁煙外来があります。

【問合せ先】

保健センター福祉課

☎ 75-4101

巡回肺がん・大腸がん
検診を実施します！

がんなどの生活習慣病は、重症になるまで自覚症状が出ないことがあります。

自覚症状のない生活習慣病を早く見つける方法が住民検診です。年に1回（乳がん検診は2年に1回）、継続して検診を受けることで、がんを早期発見、早期治療でき、その後の安心した生活につながります。

5月の巡回結核・肺がん、
大腸がん検診の日程

【日時】 5月31日（火）

午前9時30分～※

【場所】 土師地区内、智頭地区内、富沢地区内※

※受診券同封の通知参照

【問合せ先】

保健センター福祉課

☎ 75-4101

くらしの情報

くらしに役立つ情報をお届けします♪

5月31日は「世界禁煙デー」・5月31日～6月6日は「禁煙週間」です



タバコの煙には、ニコチンや一酸化炭素、70種類の発がん物質を含め5300種類の化学物質が含まれます。

健康に害をおよぼす有害物質は、喫煙者が直接肺に吸い込む「主流煙」よりも、火のついたタバコの先から立ち上る「副流煙」のほうが高い濃度で含まれています。タバコを吸う人がいるかぎり、自宅や外出先、職場での受動喫煙、三次喫煙を完全にシャットアウトすることはできません。喫煙時窓を開けていても、換気扇の下で吸っても、タバコの臭いがするという事は副流煙が漂っているということなのです。大人はもちろんのこと、身体の機能が未成熟な子どもにとって受動喫煙は深刻な問題なのです。

受動喫煙をなくすためには、禁煙をすることが最善の選択です。自身の健康のためにも、禁煙に取り組みましょう。
※加熱式たばこも紙たばこと同様にニコチンや発がん物質を含んでいます。

おしらせ

オアシスの会に
参加しませんか？

オアシスの会は、がんを経験された人が1人で悩まず、同じ経験をされた人と話ができる場所を作りたいという町民の思いでできました。

『がん』は様々な臓器で発病し、2人に1人は『がん』になるとまで言われるほどたくさんの方が発病する可能性が高い病気です。

同じ病気を経験したからこそ分かち合えること、話せることがあると思います。話をすることで、気持ちが楽になることも多いです。

2か月に1回、奇数月の最終月曜日に定期的に開催しています。気軽に参加ください。

申し込みは不要です。

5月の会

【日時】 5月30日（月）

午前10時～正午頃

【場所】 ほのぼの介護指導室

【問合せ先】

保健センター福祉課

☎ 75-4101



【場所】

さわやか会館 3階第2研修室
(鳥取市富安2丁目96)

【相談担当】

渡辺病院
看護師 林 敏昭氏

**※予約制。予約は2日前まで。
1人30分。**

【予約・問合せ先】

鳥取市保健所 保健医療課
☎0857-22-5616

**ひきこもり家族教室の
お知らせ**

ひきこもりに至る経過はさまざま、いくつかの要因が重なっているとされています。家族同士の交流を通して、ひきこもりについての理解を深めてみませんか。

【日時】

5月17日(火)
(受付)午前9時45分～
(開始)午前10時～正午

【場所】

さわやか会館 3階多目的室
(鳥取市富安2丁目96)

【対象者】

ひきこもり状態にある人の家族(本人以外)

※予約不要。

※個別相談にも応じます。

【問合せ先】

鳥取市保健所 保健医療課
☎0857-22-5616

アルコール・薬物・ギャンブル等家族教室・専門相談

家族教室

この教室は、参加者どうしの話合いを通じて、家族自身がゆとりをもって自分らしく過ごせることを目指しています。ひとりで悩まず、まずは参加してみませんか？

【対象者】

家族の飲酒・薬物・ギャンブル等でお困りの人(本人以外)

【日時】

5月13日(金)
午後1時30分～3時

【場所】

さわやか会館 3階第2研修室
(鳥取市富安2丁目96)

【講師】

渡辺病院
看護師 林 敏昭氏



専門相談

【対象者】

アルコール・薬物・ギャンブル等の問題でお困りの人。本人・家族だけでなく関係者からの相談も受け付けています。

【日時】

5月13日(金)
午後3時～4時

相 談

東部ハートフルスペースをご存じですか？

中学校卒業後の青少年の悩みに寄り添い、学校復帰や社会参加・自立を応援します。

鳥取県教育支援センター「東部ハートフルスペース」は、不登校傾向の高校生や家庭で悩んでいる20歳くらいまでの不登校(傾向)、ひきこもりの心配のある青少年とその家族や関係者の相談に応じています。

5月も智頭町に出張します。気軽に相談ください。

【日時】

5月16日(月)
午後1時～4時まで

※5月13日までに要予約

【場所】

智頭町保健・医療・福祉総合センター「ほのぼの」ボランティア室

※相談料はかかりません。

※秘密は厳守されますのでご安心ください。

【予約・問合せ先】

鳥取県教育支援センター
東部ハートフルスペース
☎0857-28-2388



[活動要件]

構成人数 10 人以上の団体

[活動規模]

次のいずれかを満たすこと。

- ・道路 延長 500m 以上
- ・河川 面積 2,000㎡以上
- ・植栽柵 面積 50㎡以上

[交付金]

- ・河川・道路・公園等 40 円 / ㎡
- ・植栽柵 500 円 / ㎡
- ・高木防除 500 円 / 本
- ・歩道除雪 20 円 / m・回
(上限 40 万円 / 年、歩道除雪は上限 20 万円 / 年)

[支援の内容]

スーパーボランティア

支援事業

公園、河川敷等を活用した賑わい創出の活動と併せて、適切な維持管理を継続して行う団体の活動を支援する。

[活動要件]

これまでに道路・河川等の環境美化活動を行い、活動区域において賑わい創出を目的とした活動実績のある団体

[交付金]

- ・河川・道路・公園等 40 円 / ㎡
- ・植栽柵 500 円 / ㎡
(上限 60 万円 / 年)
- ・抜開除根・簡易施設設置
抜開除根に必要な機械経費等または施設設置の原材料費等 (上限 50 万円 / 団体)

[問合せ先]

鳥取県八頭県土整備事務所
維持管理課

☎ 0 8 5 8 - 7 2 - 3 8 6 2

**県管理の道路・河川等の
環境美化活動を行う団体を
募集しています**



鳥取県では、県が管理している道路、河川等の環境美化や維持管理を行う団体を支援しています。活動団体は随時募集しており、事前に団体登録が必要です。まずは問合せください。

[対象となる施設]

県管理の道路、河川、公園

[対象となる活動]

(例) 道路・河川・公園の清掃、除草または植栽管理、歩道の除雪等

[支援の内容]

参加型ボランティア促進事業

自主的な環境美化活動を行う団体の活動支援。

[活動要件]

構成人数 2 人以上の団体

[奨励金]

参加者 100 円 / 人・時間
草刈機等 100 円 / 台・時間
(上限 10 万円 / 年)

[支援の内容]

協働型ボランティア促進事業

一定区間の環境美化・維持管理を行う団体の活動支援。

募 集

**要約筆記者養成講習会
受講者募集**

きこえない・きこえにくい人の意思疎通支援を行う要約筆記者を養成するため、次の日程で講習会を実施します。

[日時]

5月28日～11月5日
(概ね土曜開催、全21回)
午前10時～午後3時

[場所]

県立倉吉体育文化会館ほか

[内容]

①実技 ②聴覚障がい者福祉等に関する講義

[受講対象者]

高校生以上で、きこえない・きこえにくい人の福祉に理解と熱意を有する人。

[コース]

手書きコース、パソコンコース
(定員各コース 10 名)
※別途受講要件あり

[受講料] 3000 円

(テキスト代別途)

[受講申込方法]

郵送、FAX、鳥取県聴覚障害者協会のホームページ申込フォーム

[受講申込締切]

5月18日(水)必着

[申込書の請求・問合せ先]

鳥取県中部

聴覚障がい者センター

☎ 0 8 5 8 - 2 7 - 2 3 3 5

FAX

0 8 5 8 - 2 7 - 2 3 6 0

カレンダー 5月 (May)

木 (thu)	金 (fri)	土 (sat)	日 (sun)
5 こどもの日 	6 離乳食講習会 ほのぼの 午後1時30分～3時 物忘れ相談 ほのぼの 午前9時～11時30分	7	8 心配ごと相談 山郷公民館 午後1時～2時
12 行政相談 ちえの森ちづ図書館 午前9時30分～11時30分 心配ごと相談 総合センター 午前9時～10時 心配ごと相談 富沢コミュニティセンター 午後1時30分～2時30分	13 あたマイキイキ音読教室 ちえの森ちづ図書館 つどいの部屋 午前10時30分～11時15分 心配ごと相談 那岐駅舎 午後1時～2時	14 まちのコイン てご～つながる市～ 河原町商店街 (ちのりんショップ会場) 午前10時～正午	15 交通安全にみんなで 参加する日
19 ノーメディアデー	20	21	22
26 ちえの森ちづ図書館休館日 (月末整理日)	27 行政相談 総合センター 午後4時30分～6時 おはなし会 ちえの森ちづ図書館 おはなしの部屋 午前10時～10時30分	28	29 心配ごと相談 土師公民館 午前9時30分～10時30分 水防訓練

*日程は、変更する場合があります。

掲載広告 募集中!



広報ちづ



広報ちづに広告を掲載しませんか?(有料)

問合せ先 役場企画課 ☎75-4112

石谷家住宅 5月の催し情報

1号蔵展示室
安部朱美創作人形展～繋がり～
～7月3日(日)

3号蔵展示室
たなかかある童画展～新緑の旅～
～6月5日(日)

※春の庭園特別公開は大雪被害の為、中止とさせていただきます。

☎75-3500

人の動き

令和4年4月1日現在 (前月比)
 世帯数 2,666世帯 (-10世帯)
 人口 6,482人 (-54人)
 女 3,456人 (-28人)
 男 3,026人 (-26人)

お誕生おめでとう

ところ なまえ 保護者 誕生日
 宇波 寺坂 ^{にな}虹七ちゃん 暢生さん 3/8
 由貴さん

ご結婚おめでとう

中町 正美 健さん 4/3
 詩穂さん

ごめい福をお祈りします

河四岡本路子さん 97歳
 福原藤原小夜子さん 87歳
 芦津寺谷朋子さん 92歳
 市瀬山本朝代さん 94歳
 十日市河本喜久枝さん 91歳
 岩神林静枝さん 94歳
 下町藤原萬壽子さん 96歳
 河四大原芳明さん 75歳
 特養尾崎恵子さん 88歳
 (掲載許可をいただいた場合のみ)

まちづくり

月 (mon)	火 (tue)	水 (wed)
2	3 憲法記念日	4 みどりの日
	ちえの森ちづ図書館臨時開館 午前9時30分～ 午後5時30分	
9	10	11 乳児健診 ほのほの 午後1時～1時30分受付 介護者家族の会 ちえの森ちづ図書館 午後1時30分～3時
16 東部ハートフルスペース出張相談 ほのほの 午後1時～4時	17 特設人権相談所 総合センター 午前9時30分～ 11時30分 年金相談会 総合センター 午前10時～午後3時	18 1歳6か月児健診 ほのほの 午後1時～1時30分受付 心配ごと相談 山形一公民館 午前10時～11時
23	24 出張職業相談会 総合センター 午後2時～4時	25
30	31 結核・肺・大腸がん検診 土師・智頭・富沢地区 午前9時30分～ 午後3時10分 固定資産税1期 軽自動車税 納期限	

湯〜とぴあ黄金泉入浴割引券

500円 (通常700円)

2022年6月末まで有効 (ご同伴可)
 きりとり線

湯〜とぴあ黄金泉入浴割引券

500円 (通常700円)

2022年6月末まで有効 (ご同伴可)
 きりとり線

営業時間 正午～PM9:00(受付はPM8:30まで)
 ☎0868-79-2334 休館日 毎週火曜日

西栗倉村内にある介護施設で働きませんか 人とのふれあいが楽しい職場です

夜勤専属介護スタッフ 資格不問

勤務地 小規模多機能ホーム ひだまり
 時間 21:00～朝7:00
 日当 16,000円～
 (時給1,050～+夜勤手当6,500円)
 週1日からでもOK!
 未経験者大歓迎! (研修あり)

看護師・准看護師

勤務地 デイサービス ゆうゆうハウス
 時間 8:00～17:00 (内1時間休憩)
 ※夜勤はありません
 月給 240,000円～
 シフト制 ※日曜休み
 経験者優遇 未経験者大歓迎! (研修あり)

資格不問
 介護士さんも
 同時募集!



■保険制度 (雇用保険、労災保険、厚生年金) ■交通費支給 ■資格取得支援制度あり ■車、バイク通勤可 ■転勤なし ■ご都合に合わせて柔軟に対応

詳細についてやご相談もお気軽にどうぞ

☎0868-79-2861 【担当】カドタ、サカモト

○小規模多機能ホーム ひだまり
 ○デイサービス ゆうゆうハウス
 〒707-0503 岡山県英田郡西栗倉村影石 95-1



ナイスおせっかい大賞・準大賞 2021

子どもたちの心温まる素敵なおせっかいを表彰しました!



毎月1日のおせっかいの日に、智頭中学校の子どもたちに『おせっかいチャレンジカード』に取り組んでもらいました。

3月17日に中学校の部の表彰式を行い、大賞と準大賞に輝いた生徒へ、町長から表彰状と記念品を贈呈しました。なお、小学校の部の表彰式は2月22日に執り行いました。

大賞 2年1組 **寺坂 南美さん**

準大賞 2年2組 **中村 ころろさん** 1年2組 **大野 かしようさん**



重い荷物をおばあさんがもっていたので、「持ちましようか」と私が言ったら、おばあさんが「ありがとうね!」と言ったので、おばあさんの重い荷物を持ってあげました。

「並んでいるところが違いますよ」と、おばあさんに教えてあげました。

バスにおじいさんがいたので、先にバスに乗らせてあげました。

智頭町役場の新しい職員を紹介します!

智頭町に貢献します!

一生懸命 頑張ります!

智頭町に恩返しできるように 頑張ります!

真摯に 頑張ります!

企画課 谷口史行
福祉課 赤堀大貴
教育課 初瀬麻未
福祉課 岸井梨奈

おせっかい 特別賞の贈呈

毎月チャレンジカードに取り組んでくれた児童・生徒に、特別賞として贈呈しました。



- ▶ クリアファイル：中学生へ贈呈
- ▶ 智頭杉鉛筆：小学生に贈呈