



2026

2

No.887

今月の表紙

令和8年 智頭町二十歳のつどい



the most beautiful
villages
in japan

智頭町は
「日本で最も美しい村連合」
に加盟しています。



TOPICS

- 令和8年 智頭町二十歳のつどい 2～3P
- 【2月16日(月)～】確定申告受付について 6～7P

提供：オグラ写真館

智頭町 令和8年 二十歳のつどい

令和8年 二十歳のつどい
【出席者のデータ】

男 16人 女 19人 計 35人
※平成17年4月2日～平成18年4月1日出生者



代表
田中 優輝さん

二十歳代表者 謝辞

本日は、私たちが新たな第一歩を踏み出すにあたり、このような式典を開催してくださり、誠にありがとうございます。こうして同級生のみなさんと再会することができ、大変嬉しく思います。

本日は、私たちのために、このような式典を開いていただき、誠にありがとうございます。開催にあたり、ご尽力いただいた方々へ、代表いたしました厚くお礼申し上げます。

二十歳というひとつの節目を迎えた今日、こうして同級生と再会することができ、大変嬉しく思っています。私は現在、大学生として学業に励みながら、日々新たな知識や価値観に触れています。思い通りにいかないことや、自分の未熟さを痛感する場面も多くありますが、その一つ一つが自分を成長させてくれていると感じています。

大人の仲間入りをしましたが、まだまだ未熟な私たちです。何度も転び、傷つき、そのたびに下を向くこともあるかもしれませんが、しかし、そのたびに前を向き、歩き出すことで智頭町を守る杉のように強く、大きくなれると思います。

本日は、私たちが新たな第一歩を踏み出すにあたり、このような式典を開催してくださり、誠にありがとうございます。こうして同級生のみなさんと再会することができ、大変嬉しく思います。私が今日こうして無事に二十歳を迎えることができたのは、日々たくさんの愛情を注いで育ててくれた家族やお世話になった先生方、幼い頃から温かく見守っていただいた地域の皆さまのおかげだと強く感じています。



代表
迎山 日那さん

ハタチの決意

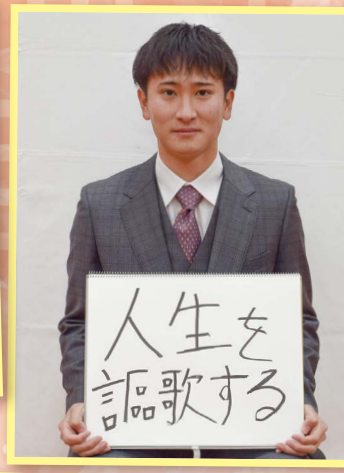

この学年が生まれた平成17年の出来事

- 日本プロ野球 セ・パ交流戦が開幕 (5月)
- 愛知県で「愛・地球博」が開幕 (3～9月)

物価高対応子育て応援手当のご案内

対象児童1人につき2万円を1回限り支給します！

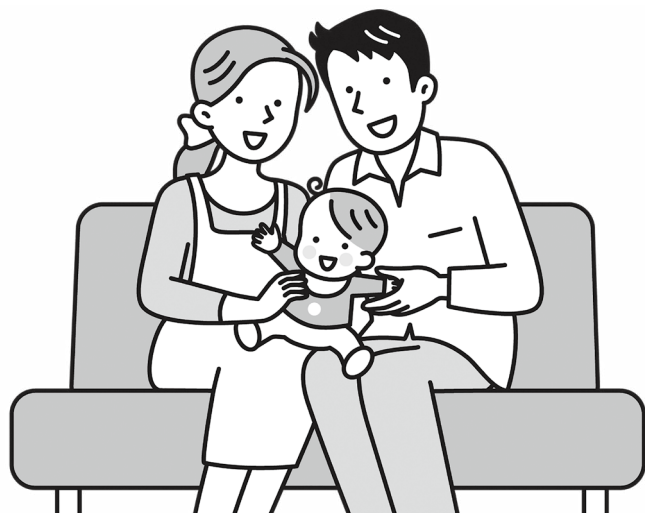

【対象児童】令和7年9月分の児童手当の支給対象児童

令和7年10月1日から令和8年3月31日までに出生した児童

(令和7年9月に出生した児童については10月分)

9月分児童手当を智頭町で支給している人の申請は原則不要です

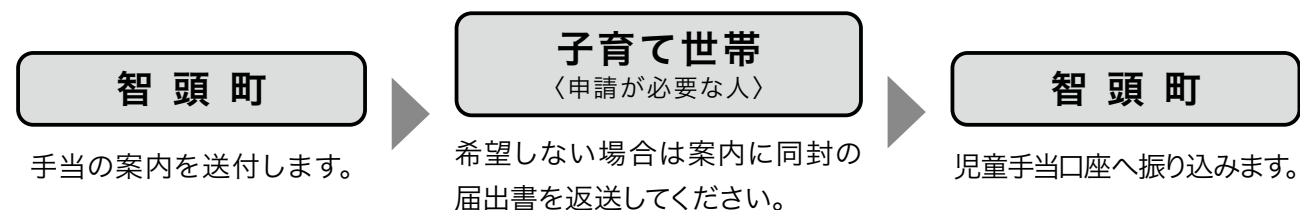

支給対象者

- 9月分児童手当受給者
- 支給対象児童の保護者のうち生計を維持する程度の高い者

申請が原則必要な人

- 所属庁から児童手当を受給している公務員
(公務員の人は所属庁に手続きをしてから申請をしてください)
- 10月1日以降に離婚(離婚調停中等も含む)により新たに児童手当の申請が必要になった保護者

問合せ先

役場税務住民課 ☎ 75-4118
子ども家庭庁 コールセンター(国) ☎ 0120-252-071
【受付時間】平日午前9時～午後6時

第7回 CHiPs Report

審査を通して見えてきた、これからの視点

— CHiPs Audition 2025 を振り返って



先月号でお伝えした「CHiPs Audition 2025」では、智頭町での挑戦に関心を持つ多くの人々から、さまざまな事業アイデアが寄せられました。改めて、参加いただいた皆さんに感謝いたします。

Auditionの場では、「なぜ智頭町なのか」「地域とどう関わっていくのか」といった問いを軸に、起案者と審査員の間で丁寧な対話が重ねられました。本号では、その後に行われた審査や話し合いを通して、どのような視点が共有され、今後の智頭町での取り組みをどのように考えていくことになったのかをお伝えします。

二つの切り口から、智頭町の可能性を考える



▲審査会の様子

焦点となった“二つの切り口”

香 り

智頭杉をはじめとする地域資源の魅力を、どのように外へ伝えていけるかが課題

食

飲食店を増やすことを目的にするのではなく、**食の現場を一つの入り口として、人が育ち、働き、町と持続的に関わり続ける形をどう描けるかが課題**

審査会で議論を進める中で、「香り」と「食」という二つの切り口が見えてきました。いずれも、特定の分野や事業を支援するというよりも、これまでの経験やつなかりを、どう智頭町と結びつけていけるかを考えるための視点です。

今回のAuditionでは、こうした切り口以外にも、魅力的なアイデアや着眼点が数多く見られました。すでに自分のペースで取り組みを進めている人、形を変えて再び挑戦を考えている人など、関わり方はさまざまです。CHiPsとしても、特定の形に決めすぎることなく、智頭町で何かが始まろうとする動きを、そっと後押ししていけたらと考えています。

Auditionは、ひとつの通過点です。これから、試しながら、話し合いながら、少しずつ形が見えてくることもあると思います。次号以降では、そうした動きや変化もお伝えしていく予定です。今後のCHiPsの取り組みを、温かく見守っていただければ幸いです。

【CHiPs Audition】公式WEBサイトはこちらから



鳥取税務署での確定申告

会場 鳥取市役所駅南庁舎 地下1階第5会議室

日程 平日 2月16日(月)～3月16日(月)
土・日・祝日は、確定申告の相談は行っていない
が、3月1日(日)のみ開場しています。

受付時間 午前8時30分～午後4時

相談時間 午前9時～午後5時



注意事項

- 税務署では、自宅からのe-Tax申告を推進しています。協力をお願いします。
- 入場するには「入場整理券」が必要です。
「入場整理券」はLINEを通じたオンライン事前発行を利用ください。
- 確定申告会場では、原則として自身のスマホを利用して確定申告書等を作成していただきます。
- マイナンバーカードの持参と併せて、マイナンバーカード及び電子証明書の有効期限を確認してください。利用者証明用電子証明書及び署名用電子証明書のパスワードが必要です。あらかじめ準備ください。
- 会場の駐車場は台数に限りがありますので、来場の際は公共交通機関を利用ください。

【税理士による無料相談会】※事前予約制です。

中国税理士会鳥取支部の税理士に、無料で税に関する相談ができます。

会場 とりぎん文化会館2階 第2会議室

日時 2月20日(金) 午前10時～午後4時

予約・問合せ先 中国税理士会鳥取支部事務局 ☎0857-26-9563



自宅で完結! 確定申告はスマートフォン・パソコンからのe-Taxが便利です!

STEP 1

e-Taxに必要なものを準備

- マイナンバーカード※
- スマートフォン又はICカードリーダー
- マイナンバーカードのパスワード2つ
 - ①利用者証明用電子証明書のパスワード(数字4桁)
 - ②署名用電子証明書のパスワード(英数字6～16文字)

※マイナンバーカード及び電子証明書の有効期限に注意ください!
有効期限を過ぎた場合、e-Tax手続等の利用ができません。早めの更新手続きをお願いします。

STEP 3

確定申告書の作成

マイナンバーカード方式を利用して、源泉徴収票などの関係書類を画面案内に従って金額などを入力するだけで申告書が作成されます。
マイナポータル連携で、給与、ふるさと納税、医療費等が自動入力できます。

マイナポータル連携の詳細はこちらから▶
※利用には事前準備が必要です。



STEP 2

国税庁ホームページの「確定申告書等作成コーナー」へアクセス

「確定申告書等作成コーナー」でウェブ検索してください。スマートフォンの場合はQRコードからアクセスできます。

確定申告書等作成コーナー

検索



STEP 4

確定申告書を送信

画面案内に従って送信してください。

※納付の人は、国税の納付もキャッシュレスが選べます。

詳細はこちらから▶



2/16月～

確定申告 受付について

令和7年度 確定申告会場

総合センター1階 大集会室

※ほのぼの「ひだまりホール」ではありません

受付時間

午前9時～午後4時

※最終日は午後2時まで

【確定申告 相談日程】

2月

月	火	水	木	金	土	日
16 山郷	17 山郷	18 山形	19 山形	20 山形	21 <div></div>	22 <div></div>
23 <div></div>	24 土師	25 土師	26 那岐	27 那岐	28 <div></div>	

	月	火	水	木	金	土	日
3月							1 全地区
	2 富沢	3 富沢	4 智頭	5 智頭	6 智頭	7 ×	8 ×
	9 全地区	10 全地区	11 全地区	12 全地区	13 全地区	14 ×	15 全地区
	16 全地区	最終日は午後2時まで					

- ・混雑を避けるため、上記日程にお越しください。
- ・必要書類がそろっていない場合、申告を受付できないことがあります。
- ・事業所得、医療費などについては事前に計算をお願いします。

確定申告に必要なもの

- ☐ マイナンバーカード
(お持ちでない場合、マイナンバー通知カードと運転免許証などの本人確認書類)
- ☐ 申告者の通帳(還付申告の場合)
- ☐ 給与・年金所得の源泉徴収票
(複数枚ある場合はすべて)
- ☐ その他の所得(事業、雑、一時所得など)の収入及び経費が確認できるもの
- ☐ 各種控除額が確認できるもの
(国民年金保険料・生命保険料・地震保険料の控除証明書、障害者手帳、寄附金の領収書など)
- ☐ 医療費控除を受ける人は医療費明細書(事前集計)または医療費のお知らせ(合わせて医療費、介護サービス費などの領収書)

対象者

次のいずれかに当てはまる人は、確定申告または住民税申告が必要です。(どのような申告をする必要があるかわからない場合は問合せください)

- ☐ 年収が2千万円を超える
- ☐ 年金収入が400万円を超える
- ☐ 前職や副業の給与収入が年末調整されていない
- ☐ 事業収入(農業・営業・不動産)がある(赤字含む)
- ☐ 満期保険金や個人年金等の受け取りがある
- ☐ その他、給与・年金以外の収入がある
- ☐ 医療費控除、雑損控除等を追加で受けようとする
- ☐ 収入が遺族年金、障害年金等の非課税収入のみ^(※)
- ☐ 無収入である^(※)

(※)に該当する人が申告をしないと所得証明等の発行ができない、国民健康保険や介護保険等の各種制度において受けられるはずの軽減等が受けられなくなる、負担額が高くなる等の影響があります。

問合せ先

役場税務住民課

☎ 75-4117

2月は「鳥取県フレイル予防月間」です
キーワードは「社会参加」「栄養・口腔」「身体活動」!

「フレイル」とは？
年齢とともに筋力や心身の活力が低下し、そのまま放置すると介護が必要になる危険性が高い状態を「フレイル」と言います。



フレイルをチェックできる方法はあるの？

代表的なチェック方法に「イレブンチェック」があります。No.1～8で「いいえ」、No.9～11で「はい」に当てはまる項目は注意が必要です。

1	ほぼ同じ年齢の同性と比較して健康に気を付けた食事を心がけていますか	はい・いいえ
2	野菜料理と主菜(お肉またはお魚)を両方とも毎日2回以上は食べていますか	はい・いいえ
3	「さきいか」「たくあん」くらいの固さの食品を普通に噛みきれますか	はい・いいえ
4	1回30分以上の汗をかく運動を週2日以上、1年以上実施していますか	はい・いいえ
5	日常生活において歩行または同等の身体活動を1日1時間以上実施していますか	はい・いいえ
6	ほぼ同じ年齢の同性と比較して歩く速度が速いと思いますか	はい・いいえ
7	1日に1回以上は、誰かと一緒に食事をしますか	はい・いいえ
8	自分が活気に溢れていると思いますか	はい・いいえ
9	お茶や汁物でむせることがありますか	いいえ・はい
10	昨年と比べて外出の回数が減っていますか	いいえ・はい
11	何よりもまず、物忘れが気になりますか	いいえ・はい

フレイル予防のポイントは？
フレイルになる前の段階や、なり始めの段階で対策をとれば、フレイルを予防し、より健康な状態に近づくことができます。
フレイル予防の3本柱は右の図のとおりです。

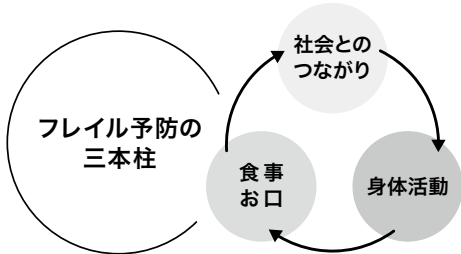

冬期のご利用に関するお願い

いつもAI乗合タクシー「のりりん」をご利用いただきありがとうございます。
冬期に入り、降雪等によって「のりりん」の運行に支障が生じることも想定され、
予約にあたり利用者の皆様のご注意とご協力が必要となる場合があります。
改めて、利用に際しての注意点等をお知らせします。

大雪警報の発令など、降雪状況によっては運行を休止する場合があります

運行を休止する際は、町内放送や町公式ホームページなどで速やかにお知らせします。
なお、のりりんコールセンター(☎71-1489)については、運行休止時においてもスタッフによる電話対応を行っています。

電話受付時間 午前5時30分～午後6時30分

時間に余裕をもった予約をお願いします

安全を最優先に運行するため、急な配車や予約変更のご要望には対応できません。
また、積雪や路面凍結の影響により、予約時にお伝えした到着時間より遅れる場合や、
通常より送迎に時間を要することがあります。

降雪状況などにより、希望と異なる乗降ポイントをご案内する場合があります

希望の乗降ポイントまで車両が進入できない場合は、最寄りの別のポイントをご案内することがあります。
また、運行途中においても、ドライバーの判断により、運行ルート、乗降ポイントの変更を提案させていただくことがあります。

積雪、除雪状況の確認(お願い)

予約受付の際、対応のコールセンタースタッフから各地域(ご自宅周辺等)の積雪、除雪状況を確認させていただくことがあります。
スムーズな配車、安全な運行の確保のために、ご協力をお願いします。

安全な運行のため、利用者の皆さまのご理解・ご協力をお願いします



まずは一般撮影検査(胸部X線や腰痛の時に使う腰部X線検査)です。モニターに、今回人体の代わりに使用した鯖の骨が映し出されると、生徒たちから歓声が上がリ、興味深く見学する様子が見られました。

10月11日に開催された「ほのぼのフェスタ」にて、小・中学生とその保護者を対象に病院見学体験ツアーを開催。「検査室」「薬剤科」「放射線室」「リハビリテーション室」「手術室」を巡り、院内の様子を見学していただきました。今回は放射線室での見学の様子を紹介します。

ほのぼのフェスタで、放射線室 見学体験ツアーを開催しました。

放射線室

智頭病院だより



▲普段は入れない操作室の見学(一般撮影)

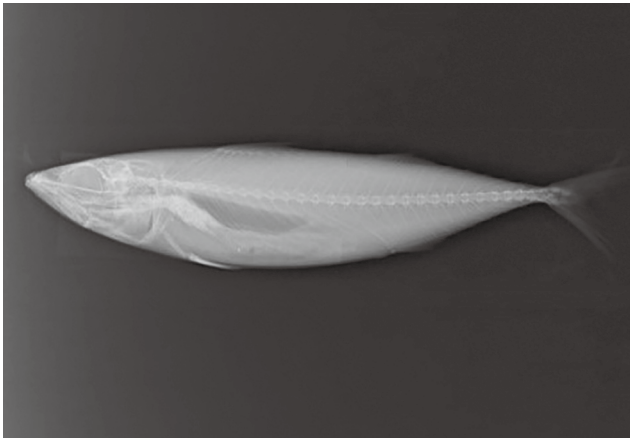

▲一般撮影での鯖のX線画像

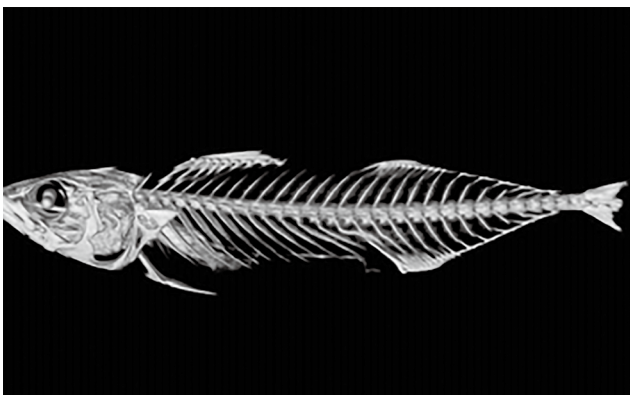

▲CTでの鯖の骨の3D画像

次は体の内部の断面を撮影し、画像処理で3D画像も作ることができるCT検査です。操作室と撮影室を見学しながら、どのように検査しているか説明を受け、あらかじめ撮影しておいた鯖のCT画像を観察しました。

放射線技師がどんな仕事をしているのか知らなかった生徒も多かったようで、貴重な経験になったと思います。今回の見学体験ツアーで放射線技師の仕事に少しでも興味を持ち、将来のことを考える一つのきっかけになったら幸いです。

11/9

智頭町民コーラスに 鳥取県知事表彰



智頭町民コーラスが「とっとりいきいきシニア表彰」を受賞されました。

この表彰は、仕事や趣味で培った能力や知識を活かして、地域での指導者や盛り上げ役として、県民の楽しみの創出や仲間づくり、地域活性化に寄与する高齢者や団体を表彰するために、今年度創設されました。

智頭町民コーラスは毎週練習会を開き、智頭町内外のコンサートやイベントに参加するなど、創設から45年を経た今も意欲的に活動を続けられ、心と体の健康づくりと、仲間づくりに励まれています。

智頭町民コーラスのみなさん、おめでとうございます。これからもますます活動に励まれ、地域を盛り上げていただきますようお願いします。

12/3

「税に関する作文」中学生の部で 鳥取県東部町長会長賞を受賞

全国納税貯蓄組合連合会が募集した「税に関する作文」中学生の部で、智頭中学校3年生 福安優莉さんが鳥取県東部町長会長賞を受賞されました。

この作文募集は、次世代を担う児童・生徒に対し、国や地方公共団体の役割や税に対する正しい知識の普及ならびに納税意識の高揚を図るため、実施されたものです。受賞された福安さんは「どんなものに税金が使われているか調査するのに苦労しました」と嬉しそうに作文の感想を述べられました。

おめでとうございます。



※なお、福安さんの作文については、ちえの森ちづ図書館にて2月中の展示を予定しています。

図書館だより

開館5周年記念イベントの
講演会CDを貸出中

鳥取県立図書館の高橋真太郎様と小林隆志様による講演会「ささえあう図書館」最近の図書館をめぐる話題から」を録音したCDを貸出中です。都合により聞けなかった人やもう一度お聞きになりたい人は、ぜひ利用ください。あわせて、イベント時の写真集も利用いただけます。



エントランス展示を
募集中!

令和8年4月以降にちづ図書館エントランスに展示をされたい人を募集しています。展示内容は、制作された手芸作品や絵などで、展示期間は2週間程度です。展示を希望される人は、ちづ図書館担当者まで、相談ください。希望の展示期間は先着順です。希望に添えないことがあります。了承ください。



参加してみませんか?
あたまイキイキ音読教室

◇日時 2月13日(金)
午前10時30分～11時15分
◇場所 ちえの森ちづ図書館 つどいの部屋
※健康ポイント1ポイント付与

今月のおはなし会

あかちゃんから楽しめるおはなし会です。

◇日時 2月8日(日)
午前10時30分～11時
2月27日(金)
午前10時～10時30分
◇場所 ちえの森ちづ図書館 おはなしの部屋

イベント案内

「ノート作り講座」

12月に開催予定でしたが、延期していた「ノート作り講座」を開催します。

◇日時 2月21日(土)
午後2時～4時
◇講師 國本由美子さん
◇参加費 1000円
◇定員 15人

智頭町民ポッチャ大会を 開催しました

令和7年12月7日(日)
智頭勤労者体育センター

智頭町体育協会主催による智頭町民ポッチャ大会を開催しました。

ポッチャは、年齢、性別、障がいの有無にかかわらず、競い合い、楽しめるスポーツで、パリンピックでも正式種目として採用されています。

当日は、各地区から3チームずつ出場し、地区対抗で試合を行いました。的確なコントロールでボールがジャックボールに寄るたび、観客から歓声と拍手が湧きました。

結果は次のとおりです。

- 第1位 山郷地区
- 第2位 智頭地区
- 第3位 山形地区
- 第4位 富沢地区
- 第5位 土師地区
- 第6位 那岐地区



チャレンジ教室 オリジナルピザづくり

小学生を対象に、智頭町青少年育成指導員主催のチャレンジ教室を開催します。今回は、オリジナルピザづくりにチャレンジします。



【ちづ保育園】 縄文土器作品の展示について

町内に所在する智頭枕田遺跡の縄文土器を参考に、ちづ保育園児が作った縄文土器作品を展示します。ちづ保育園4歳児22人が、智頭埋蔵文化財センター展示室で智頭枕田遺跡の縄文土器を見学し、自分の手で縄文土器を作ることを通じて、地域の歴史や文化に触れ、ものづくりの楽しさを体験しました。完成した作品の展示をぜひご覧ください。

【展示期間】2月18日(水)～

3月6日(金)まで

【場所】総合センター

【展示作品】ちづ保育園4歳児
縄文土器作品 22点

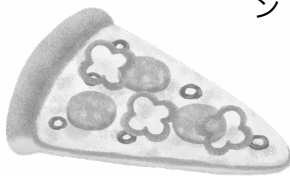

【日時】2月15日(日)
午前9時～午後1時
【場所】ほのぼの 栄養指導室
【講師】青少年育成指導員
【定員】20人
【参加費】無料
【持ち物】エプロン
・三角巾
・マスク
・お茶

新着図書(一般書)

- ・変な地図
- ・豊臣家の包丁人
- ・ウロボロスの環
- ・オーロラが見られなくても
- ・ジャガー・ワールド
- ・暁星
- ・成瀬は都を駆け抜ける
- ・ちゃぶ台ぐるぐる
- ・デモクラシーのいろは
- ・三頭の蝶の道

雨木昌輝
小池真理子
近藤史恵
恒川光太郎
湊かなえ
宮島未奈
群ようこ
森絵都
山田詠美

- ・会社は「本」で強くなる
- ・図解でわかる時事重要テーマ100
- ・自分の死後も愛犬・愛猫を幸せにする方法

宮本恵里子
日経HR
奥田順之

新着図書(児童書)

- ・うれしたのし江戸文様
- ・星空の動物園
- ・なぞなぞ
- ・ねこピクニック
- ・さかなをたべたあとのほね
- ・ぱくぱくぱんだちゃん

熊谷博人
永田美絵
安野光雅
あさのますみ
加藤休ミ
juno
その他多数

申込み・問合せ先

ちえの森ちづ図書館

☎75-4123

申込み・問合せ先

役場教育課(総合センター)

☎75-3113・3114

ひきこもり家族教室のお知らせ

家族同士の交流を通して、ひきこもりについての理解を深めてみませんか。

※予約不要 ※個別相談にも応じます

【日時】 2月24日(火)
(受付)午前9時45分～
(開始)午前10時～正午

【場所】 さわやか会館3階第2研修室
(鳥取市富安2丁目96)

【対象者】 ひきこもり状態にある人の家族
(本人以外)

【問合せ先】 鳥取市保健所 保健医療課
☎0857-22-5616



東部ハートフルスペースをご存じですか？

～中学校卒業後の青少年の悩みに寄り添い、
学校復帰や社会参加・自立を応援します～

不登校傾向の高校生や家庭で悩んでいる20歳くらいまでの不登校(傾向)、ひきこもりの心配のある青少年とその家族や関係者の相談に応じています。気軽に相談ください。

【日時】 2月17日(火)
午後2時～4時まで
※2月16日(月)までに要予約

【場所】 智頭町保健・医療・福祉総合センター
「ほのぼの」相談室

※相談料はかかりません。
※秘密は厳守されますので安心ください。

【予約・問合せ先】
鳥取県教育支援センター
東部ハートフルスペース
☎0857-28-2388



相 談

アルコール・薬物・ギャンブル等 家族教室・専門相談

参加者同士の話し合いを通じて、家族自身がゆとりをもって自分らしく過ごしていけることを目指しています。

家族教室

【対象者】 家族の飲酒・薬物・ギャンブル等
でお困りの人(本人以外)

【日時】 2月13日(金)
午後1時30分～3時

【場所】 さわやか会館3階第2研修室
(鳥取市富安2丁目96)

【講師】 渡辺病院
精神科医師 山下 陽三氏
精神保健福祉士 岩岸 直美氏

専門相談

【対象者】 アルコール・薬物・ギャンブル等の
問題でお困りの人。本人・家族だけでなく
関係者からの相談も可。

【日時】 2月13日(金)
午後3時～4時

【場所】 さわやか会館3階第1研修室
(鳥取市富安2丁目96)

【相談担当】 渡辺病院
精神科医師 山下 陽三氏
精神保健福祉士 岩岸 直美氏

※要予約：2日前まで ※1人30分

【予約・問合せ先】
鳥取市保健所 保健医療課
☎0857-22-5616

精神障がい者家族相談ダイヤル のお知らせ

家族のための無料電話相談です。(通話料は
かかります) ※匿名可能・秘密厳守

【2月の相談日時】
2月5日(木)、19日(木) 午後1時～4時

【相談専用ダイヤル】 ☎090-3880-3498

【問合せ先】
鳥取県精神障害者家族会連合会事務局
☎0857-21-3031

こんにちは！

第 8 回

地域おこし協力隊 浅野めぐみです



茨城県出身。宮城県の大学で観光まちづくり学を専攻。
出会った智頭町の人々のあたたかさに心を動かされ、卒業と同時に
移住。現在は地域おこし協力隊として、毎日奮闘中。智頭町が
誰かにとつての「第二の故郷」となるような、心温まる場所をつくり
たい。その想いを胸に、地域の皆さんと共に力を合わせ、日々
活動を行っています。

智頭で感じる季節の変化

智頭で暮らしていると、季節の変化が暮らしのすぐそばにあると感じます。春には草花が芽吹き、夏には緑が深まり、秋には
実りの季節を迎え、冬は静かな時間が流れる。どの季節も急に変わるのではなく、少しずつ移り変わっていくのがよくわかりま
す。忙しい毎日の中でも、空の色や風の匂いから季節を感じられるのは、智頭での暮らしならではの良さかもしれません。

待つ時間が教えてくれること

先日、「みたらじ(第3回)」の取材の中で、「雪の中で過ごす時間があるからこそ、春の訪れを待つ楽しみが生まれ
る。桜の満開を、より楽しめる」という言葉を耳にしました。その一言をきっかけに、これまで当たり前だと思っていた
智頭での季節の過ごし方を、あらためて考えるようになりました。冬の静かな時間や、少し不便に感じることも、
次の季節を迎えるための大切な時間なのかもしれないと感じるようになったのです。

暮らしの中で気づく変化

こうした感覚は、日々の暮らしの中でも自然と感じるようになりました。畑の様子
や、町の人との何気ない会話の中から、「そろそろ春だな」「今年は暑くなりそうだな」
と季節を意識することが増えています。関東で暮らしていた頃には、季節の変化をここ
まで考えることは、あまりなかったように思います。今では、暮らしの中で季節を感じ、
その変化を町の人と共有していることに、あたたかさを感じています。

今月の予定とこれから

こうした日々の気づきは、協力隊としての活動にもつながっています。今月は、活動
を振り返る報告会も予定しています。智頭で暮らす中で感じたことや、季節の中で見
えてきたことを皆さんと共有できる場になればと思っています。これからも、季節の
移り変わりを大切にしながら、智頭での暮らしと仕事に、丁寧に向き合っていきたい
です。



麒麟のまち インフォメーション INFORMATION

第43回 鳥取市

鳥取砂丘砂の美術館

第17期展示「砂で世界旅行・スペイン編」

4月24日(金)に開幕する第17期展示のテーマは「スペイン」。
世界的建築家アントニ・ガウディの没後100年の節目にちなみ、
サグラダ・ファミリアなど世界遺産をはじめ、スペイン黄金時代
の歴史文化など、「情熱の国」スペインの魅力を砂像で表現します。

【ところ】 鳥取市福部町湯山2083-17

【会期】 4月24日(金)～令和9年1月3日(日)

午前9時～午後6時

(最終入場:午後5時30分)

会期中無休 ※4月23日(木)までは休館

【観覧料】 一般 800(600)円

小・中・高生 400(300)円

※()内は前売り・20人以上の団体料金



次砂
はス
ペ
イ
ン
旅
行

Next 17th Exhibition: SPAIN

2026年4月24日(金)～2027年1月3日(日)
鳥取市福部町湯山2083-17 鳥取砂丘砂の美術館
観覧料:一般 800円(600円)、小中高生 400円(300円)、未就学児無料 ※17期は鳥取市観光協会が主催する民間施設
※観覧料は当日現金で受付。団体料金・貸衣装・お土産等は別途。お問い合わせは0857-20-3947

【問合せ先】

鳥取市観光・ジオパーク推進課
TEL 0857-30-8291
FAX 0857-20-3947

次回、智頭町へ！

熊などの野生生物と中山間地域で暮らし方について考える勉強会



全国的なクマ出没の報道により、不安を感じる声が聞かれます。本研修では、報道と地域の実情の違いを整理し、クマとの適切な距離の保ち方や日常の備えについて学びます。中山間地域で安心して暮らし続けるための知識を深めます。

獣害勉強会

～野生生物と人の暮らしの境界線～

【日時】2月8日(日) 午前10時～正午
【場所】智頭町保健・医療・福祉総合センター「ほのぼの」ひだまりホール
【講師】・草野拓志氏
(島根県益田市 株式会社くさひろ)
・鳥取県庁獣害対策課 職員

【主催・問合せ先】

合同会社MANABIYA

☎080-3428-1320

E-mail | manabiya.chizu@gmail.com(国岡)

会社を元気に！ 中退共の退職金制度

国が掛金の一部を助成

掛金は全額非課税

管理がカンタン



詳しくはホームページをご覧ください。



独立行政法人勤労者退職金共済機構
中小企業退職金共済事業本部
TEL (03) 6907-1234

北方領土返還要求運動 鳥取県民大会

「北方領土」は日本固有の領土ですが、ロシアに不法占拠されている状況が続いています。領土問題は両国の外交努力により平和的に解決されるべきものですが、そのためには国民の理解が必要です。

「北方領土の日」である2月7日に、メディアに多数出演され、分かりやすい解説に定評がある岡部芳彦さんをお招きして講演会等を催します。この機会に一緒に北方領土問題について考えてみましょう。

【日時】2月7日(土)
午後1時30分～3時30分
【場所】鳥取県立美術館 県民ギャラリー
(倉吉市駄経寺町2-3-12)

【その他】来場者には、北方領土隣接地域の特産品をもれなくプレゼント。北海道の豪華海産物が当たる大抽選会も開催。

申込方法

☎0857-26-7170

FAX 0857-26-8129

E-mail | shichouson@pref.tottori.lg.jp



【公式ホームページ】



【問合せ先】北方領土返還要求運動
鳥取県民会議事務局(県庁市町村課内)
☎0857-26-7170

リチウムイオン電池の膨張、発煙・発火に注意!!

リチウムイオン電池は小型で大容量の電力を供給することができるため、非常に利便性が高いものである一方、**熱暴走により発火に至るおそれのある危険物**でもあります。繰り返しの使用が可能などの利点から、モバイルバッテリーやワイヤレスイヤホン・スピーカーなど、身の回りの様々な商品に搭載されています。

製造・販売元や型式が明示されていない商品や、仕様が不明確な商品を購入するのは避けましょう。充電器やモバイルバッテリーは、**PSEマークの表示**を確認しましょう。

充電の際は適切な充電器を使用し、もし充電端子が過熱したり異臭がした際は直ちに使用を中止しましょう。

落下などで電池に衝撃が加わると発煙・発火を伴う事故につながる可能性も考えられます。持ち運びや保管の際は取り扱いに注意し、電池に膨張がみられたら使用を控えましょう。

●小型充電式電池が内蔵されている電子機器の一例



出典：公益財団法人 日本容器包装リサイクル協会

廃棄する際は、必ず自治体の分別ルールに従いましょう。智頭町では乾電池類の日に中身の見える袋に入れて出してください。バッテリーが本体から取り出せない場合は、そのまま有害ごみに袋に入れないで直接かごに入れてください。家電量販店やホームセンターで回収してくれる場合もあります。



※面談は毎週水曜日、総合センター相談室にて実施しています。

問合せ先

智頭町消費生活相談窓口
☎71-0059 / 平日9時～16時

～大切なご家族を自死で亡くされた人へ～「家族の集い」

この会は、とっとり自死遺族自助グループ「コスモスの会」の協力により開催しています。

大切な家族を自死で亡くされた人が集い、安心して語り合い、気持ちを分かち合う会です。

【日時】2月3日(火)
午後2時～3時30分

【場所】鳥取市さざんか会館
(鳥取市富安2-104-2)

※事前申込不要

※匿名での参加も可能です。

※他の人の話を聴くだけでもかまいません。

【問合せ先】鳥取県立精神保健福祉センター
☎0857-21-3031

おしらせ

夫婦と家事のもやもやを解消する 対話型セミナー

～みんなの楽家事アイデアを持ち帰ろう!～

日々の暮らしの中で、なんだかもやもやすることはないですか?どうやったら解決できるのか、ヒントがもらえるかもしれません!新婚の人も、家事をほぼしない人も、もちろん男性も歓迎です。あなたの立場から、「家族みんなが快適な我が家」を考えてみませんか?

【日時】2月28日(土)
午後1時30分～3時30分

【場所】エースパック未来中心セミナールーム1
(倉吉市駄経寺町212-5)

【内容】講師による講演、グループワーク

申込フォームは
こちら



【問合せ先】鳥取県 男女協働未来創造本部 県民運動課
☎(0857)-26-7792

人の動き

令和8年1月1日現在（前月比）

世帯数 2,614世帯（-10世帯）

人口 5,930人（-29人）

女 3,157人（-20人）

男 2,773人（-9人）

ごめい福をお祈りします

五月田	三輪時枝さん	90歳
上町	織田和栄さん	73歳
河津原	國石英樹さん	61歳
上町	沖正子さん	90歳
郷原	福永和夫さん	91歳
本折	井手口節子さん	90歳
河津原	小川哲子さん	93歳

(掲載許可をいただいた場合のみ)

まちづくり					
月 (mon)		火 (tue)		水 (wed)	
2		3		4	
		特設人権相談所 総合センター 午前9時～11時30分 行政相談所 ちえの森ちづ図書館 午前9時30分～11時30分		介護者家族の会 ちえの森ちづ図書館 午後1時30分～3時	
9		10		11	
		事業承継相談会 総合センター 午前10時～午後3時 心配ごと相談 ほのぼの 午前10時～11時		建国記念の日	
16		17		18	
		年金相談会 総合センター 午前10時～午後3時 行政相談所 ちえの森ちづ図書館 午前9時30分～11時30分		乳児健診 ほのぼの 午後1時～1時15分受付 1歳6か月児健診 ほのぼの 午後1時15分～1時30分受付 心配ごと相談 山形地区公民館 午前10時～11時	
23		24		25	
天皇誕生日					

カレンダー 2月 (February)			
木 (thu)		金 (fri)	
土 (sat)		日 (sun)	
		1	
		交通安全にみんなで参加する日 心配ごと相談 山郷地区公民館 午後1時～2時 おせっかいの日	
5		6	
心配ごと相談 富沢コミュニティセンター 午後1時30分～2時30分 物忘れ相談 ほのぼの 午前9時～11時30分		智頭宿雪まつり 午前11時～午後8時 山林無料相談 TAMARIBA 午前10時～正午	
12		13	
心配ごと相談 総合センター 午前9時～10時		あたまイキイキ音読教室 ちえの森ちづ図書館 午前10時30分～11時15分 心配ごと相談 いざなぎ交流館 午後1時～2時	
19		20	
ノーマディアデー			
26		27	
		おはなし会 ちえの森ちづ図書館 午前10時～10時30分	
		28	
		14	
		青少年育成事業 「オリジナルピザをつくらう!」 ほのぼの栄養指導室 午前9時～午後1時 英語のおはなし会 ちえの森ちづ図書館 午後2時～2時30分	
		21	
		ノート作り講座 ちえの森ちづ図書館 午後2時～4時	
		22	
		心配ごと相談 土師地区公民館 午前9時30分～10時30分	

*日程は、変更する場合があります。

掲載広告
募集中



広報ちづに広告を掲載
しませんか?(有料)

役場企画課 ☎75-4112

石谷家住宅 2月の展示案内

1号蔵展示室

因幡の麒麟獅子舞巡回展

2月1日(日)まで

3号蔵展示室

智頭写真クラブ写真展「智頭の暮らし」

2月22日(日)まで

1号蔵展示室・主屋

令和7年度 お雛様展

2月7日(土)～4月19日(日)まで

2・3号蔵展示室

【第18回】池田家墓所 写真コンクール作品展

2月28日(土)～3月22日(日)まで

2月は「相続登記はお済みですか」月間

相談無料

司法書士による 相続・遺言・登記相談会

開催時期

2月7日(土) 午前10時～午後2時

相談会場

鳥取県立図書館 小会議室

相談方式

面談相談(事前予約制) 1組 30分間

鳥取県司法書士会

鳥取市西町1丁目314-1

鳥取県司法書士会 検索

【予約・問合せ先】 ☎0857-24-7024(平日午前9時～午後5時)

二十歳おめでとう！ 祝賀同窓会開催！



▲実行委員会の皆さんと田中成行先生、丸山温史先生、岡田和美先生、田淵靖子先生



「二十歳のつどい」の後、実行委員会の皆さんが企画した祝賀同窓会が開催されました。恩師の先生方からコメントを頂いた後、豪華景品をかけたビンゴ大会が行われ、会場は大いに盛り上がりました。

今回二十歳のつどいや祝賀同窓会には、留学中に二十歳を迎えた外国人の対象者もおられ、一緒にゲームなどを楽しみました。